

# **MEMORIAL DESCRITIVO ESPECIFICAÇÕES TÉCNICAS**

## **PROJETO BÁSICO ARQUITETÔNICO**

**OBRA: COMPLEXO DE TURISMO ESPORTE E LAZER – ESPAÇO  
DO TURISTA**

**MUNICÍPIO: DISTRITO DE BOM JARDIM, MUNICÍPIO DE  
NOBRES/MT**

**LOCAL / DATA: CUIABÁ – MT /NOVEMBRO / 2021**

## INFORMAÇÕES GERAIS

Pretendente/Consumidor:	<b>Prefeitura Municipal de Nobres</b>
Obra.....:	<b>COMPLEXO DE TURISMO ESPORTE E LAZER – ESPAÇO DO TURISTA</b>
Localidade .....	<b>DISTRITO DE BOM JARDIM, MUNICIPIO DE NOBRES/MT</b>
Data .....	<b>NOVEMBRO/2021</b>
Descrição do Projeto .....	<b>O presente memorial descritivo tem por objetivo fixar normas específicas para a Construção de COMPLEXO DE TURISMO ESPORTE E LAZER – ESPAÇO DO TURISTA, implantado em um terreno localizado no DISTRITO DE BOM JARDIM, MUNICIPIO DE NOBRES/MT.</b>

## CONSIDERAÇÕES INICIAIS

O presente memorial descritivo de procedimentos estabelece as condições técnicas mínimas a serem obedecidas na execução das obras e serviços acima citados fixando, portanto, os parâmetros mínimos a serem atendidos para materiais, serviços e equipamentos, seguindo as normas técnicas da **ABNT** e constituirão parte integrante dos contratos de obras e serviços. A planilha orçamentária descreve os quantitativos, como também valores em consonância com os projetos básicos fornecidos.

## CRITÉRIO DE SIMILARIDADE

Todos os materiais a serem empregados na execução dos serviços deverão ser comprovadamente de boa qualidade e satisfazer rigorosamente as especificações a seguir. Todos os serviços serão executados em completa obediência aos princípios de boa técnica, devendo ainda satisfazer rigorosamente às Normas Brasileiras.

## INTERPRETAÇÃO DE DOCUMENTOS FORNECIDOS À OBRA

No caso de divergências de interpretação entre documentos fornecidos, será obedecida a seguinte ordem de prioridade:

- Em caso de divergências entre esta especificação, a planilha orçamentária e os desenhos/projetos fornecidos, consulte a CENTRAL DE PROJETOS AMM;
- Em caso de divergência entre os projetos de datas diferentes, prevalecerão sempre os mais recentes;
- As cotas dos desenhos prevalecem sobre o desenho (escala).

## INTERPRETAÇÃO DE MEMORIAL DESCRITIVO

O presente memorial apresenta a descrição de cada serviço solicitado e quantificado na Planilha Orçamentária oferecida pela AMM. Os serviços descritos no Memorial Descritivo seguem a mesma divisão existente na Planilha Orçamentária, como a especificações dos Projetos Arquitetônico, Hidrossanitário e Elétrico, com o intuito de facilitar a assimilação de cada item entre os diferentes documentos fornecidos.

## ARQUITETURA – CONSTRUÇÃO CIVIL

### 1. ADMINISTRAÇÃO OBRA

#### 1.1. ADMINISTRAÇÃO LOCAL

A Administração Local compreende os custos das seguintes parcelas e atividades, dentre outras que se mostrarem necessárias:

- Chefia e coordenação da obra;
- Equipe de produção da obra;
- Departamento de engenharia e planejamento de obra;
- Manutenção do canteiro de obras;
- Gestão da qualidade e produtividade;
- Gestão de materiais;
- Gestão de recursos humanos;
- Gastos com energia, água, gás, telefonia e internet;
- Consumos de material de escritório e de higiene/limpeza;
- Medicina e segurança do trabalho;
- Laboratórios e controle tecnológico dos materiais;
- Acompanhamento topográfico;
- Mobiliário em geral (mesas, cadeiras, armários, estantes etc.);
- Equipamentos de informática;
- Eletrodomésticos e utensílios;
- Veículos de transporte de apoio e para transporte dos trabalhadores;
- Treinamentos;
- Outros equipamentos de apoio que não estejam especificamente alocados para nenhum serviço.

As Normas Regulamentadoras do Ministério do Trabalho listadas a seguir, quando forem obrigatórias, de acordo com a legislação em vigor, também devem ser consignadas na administração local da obra, caso não tenham os custos apropriados em nenhuma outra rubrica orçamentária:

- NR 4 – Serviços Especializados em Engenharia de Segurança e Medicina do Trabalho - SESMT;
- NR 5– Comissão Interna de Prevenção de Acidentes – CIPA.
- NR 6 – Equipamentos de Proteção Individual – EPI;
- NR 7 – Programa de Controle Médico e Saúde ocupacional – PCMSO;
- NR 15 – Atividades e Operações Insalubres;
- NR16 – Atividades e Operações Perigosas;
- NR-21 – Trabalho a Céu Aberto;
- NR 9 - PPRA – Programa de Prevenção de Riscos Ambientais;
- NR-18 –PCMAT– Condições e Meio Ambiente de Trabalho na Indústria da Construção.
- NR 10 – Segurança em Instalações e Serviços de Eletricidade;
- NR 11 – Transporte, Movimentação, Armazenagem e Manuseio de Materiais.

Os custos avindos dos normativos supracitados devem ser calculados de acordo com as exigências legais e operacionais para cada tipo de obra, pois impactam em diversos itens da Administração Local.

É importante também observar que a administração local depende da estrutura organizacional que o construtor vier a montar para a condução da obra e de sua respectiva lotação de pessoal. Não existe modelo rígido para esta estrutura, mas deve-se observar a legislação profissional do Sistema CONFEA e as normas relativas à higiene e segurança do trabalho. As peculiaridades inerentes a cada obra determinarão a estrutura organizacional necessária para bem administrá-la. A concepção dessa organização, bem como da lotação em termos de recursos humanos requeridos, é tarefa de planejamento, específica do executor da obra.

## **2. MOBILIZAÇÃO E DESMOBILIZAÇÃO**

**2.1. MOBILIZAÇÃO DE PERFURATRIZ HIDRÁULICA SOBRE CAMINHÃO TRUCADO (C/ TERCEIRO EIXO) ELETRÔNICO - POTÊNCIA 231CV - PBT = 22000KG - DIST. ENTRE EIXOS 5170 MM**

**2.2. DESMOBILIZAÇÃO DE PERFURATRIZ HIDRÁULICA SOBRE CAMINHÃO TRUCADO (C/ TERCEIRO EIXO) ELETRÔNICO - POTÊNCIA 231CV - PBT = 22000KG - DIST. ENTRE EIXOS 5170 MM**

## **3. CANTEIRO DE OBRA**

### **3.1. PLACA DA OBRA EM CHAPA DE AÇO GALVANIZADO**

Será fornecida placa de obras públicas, de acordo com o seguinte parâmetro:

- Para obras com valor até R\$ 450.000,00 - Dim. 2,50 x 1,25m.

### **3.2. LIMPEZA MECANIZADA DE CAMADA VEGETAL, VEGETAÇÃO E PEQUENAS ÁRVORES (DIÂMETRO DE TRONCO MENOR QUE 0,20 M), COM TRATOR DE ESTEIRAS.AF\_05/2018**

Na área a ser edificada deverá ser feita a limpeza do terreno, sendo que a mesma deverá ser a primeira providência ao se iniciar a obra.

A limpeza a que se refere este item consiste na remoção de elementos tais como entulhos, matéria orgânica, etc., além dos serviços de capina, destocamento de arbustos, de modo a não deixar raízes, tocos de árvores ou qualquer elemento que possa prejudicar os trabalhos ou a própria obra.

### **3.3. EXECUÇÃO DE SANITÁRIO E VESTIÁRIO EM CANTEIRO DE OBRA EM CHAPA DE MADEIRA COMPENSADA, NÃO INCLUSO MOBILIÁRIO. AF\_02/2016**

As instalações provisórias de água deverão estar dispostas no canteiro antes da liberação das frentes de serviço garantindo estrutura aos trabalhos a serem executados. As instalações de água serão executadas para atender ao barracão de obras, sanitários, refeitório e atividades desenvolvidas no canteiro, sendo desfeitas após o término dos serviços e executada ligação definitiva de acordo com viabilidade do local definida por concessionária ou outro meio disponível.

As instalações provisórias de esgoto deverão estar dispostas no canteiro de forma a dar correta destinação aos dejetos provenientes do barracão de obras (sanitários, refeitório). Esta ligação deverá ser desativada ao final da obra e executada ligação definitiva de acordo com a viabilidade do local definida pela concessionária responsável.

### **3.4. EXECUÇÃO DE RESERVATÓRIO ELEVADO DE ÁGUA (1000 LITROS) EM CANTEIRO DE OBRA, APOIADO EM ESTRUTURA DE MADEIRA. AF\_02/2016**

### **3.5. ENTRADA PROVISORIA DE ENERGIA ELETRICA AEREA TRIFASICA 40A EM POSTE MADEIRA**

As instalações provisórias de energia deverão estar dispostas no canteiro antes da liberação das frentes de serviço de forma a dar funcionalidade aos trabalhos iniciais. Esta ligação deverá ser desligada ao final da obra e executada ligação de acordo com viabilidade do local definida por concessionária ou grupo gerador.

### **3.6. EXECUÇÃO DE DEPÓSITO EM CANTEIRO DE OBRA EM CHAPA DE MADEIRA COMPENSADA, NÃO INCLUSO MOBILIÁRIO. AF\_04/2016**

Após o terreno limpo e com o movimento de terra executado, o canteiro deve ser preparado de acordo com as necessidades da obra. Deverá ser localizado em áreas onde não atrapalhem a circulação de operários veículos e a locação da obra.

Deve-se fazer um barracão de madeira, chapas compensadas, de forma que resistam até ao término da obra.

Nesse barracão serão depositados os materiais (cimento, cal, etc...) e ferramentas, que serão utilizados durante a execução dos serviços.

*Dimensões do barracão:*

### **3.7. LOCAÇÃO CONVENCIONAL DE OBRA, UTILIZANDO GABARITO DE TÁBUAS CORRIDAS PONTALETADAS A CADA 2,00M- 2 UTILIZAÇÕES.AF\_10/2018**

Deverão ser implantados marcos para a demarcação dos eixos e a locação será global sobre um quadro de madeira que envolva o perímetro da edificação a ser construída.

**Normas Técnicas relacionadas** \_NR 18:2015 Condições e Meio Ambiente do Trabalho na indústria da construção (Ministério do Trabalho); \_NBR 12284: 1991 – Áreas de Vivência em Canteiros de Obra.

**OBSERVAÇÃO: OS ITENS 4, 5, 6 e 7 ABAIXO CITADOS ESTÃO EM ANEXO EM FORMATO DE MEMORIAL DE ACORDO COM NORMATIVAS E RESPONSABILIDADES DOS PROFISSIONAIS DAS RESPECTIVAS ÁREAS.**

- 4. MOVIMENTO DE TERRA
- 5. FUNDAÇÃO-EDIFICAÇÃO
- 6. ESTRUTURA-EDIFICAÇÃO
- 7. IMPERMEABILIZAÇÃO- EDIFICAÇÃO

- 8. ALVENARIAS, FECHAMENTOS E DIVISÓRIAS

#### **ALVENARIA**

**8.1. (COMPOSIÇÃO REPRESENTATIVA) DO SERVIÇO DE ALVENARIA DE VEDAÇÃO DE BLOCOS VAZADOS DE CERÂMICA DE 9 X 19 X 19 CM (ESPESSURA 9 CM), PARA EDIFICAÇÃO HABITACIONAL UNIFAMILIAR (CASA) E EDIFICAÇÃO PÚBLICA PADRÃO. AF\_11/2014**

Será executada alvenaria de ½ vez. **Ver planta de proposta arquitetônica.**

As alvenarias de elevação com assente de ½ vez serão executadas com tijolo cerâmico furado na horizontal, preferencialmente com junta de 10 mm, observando o nivelamento de fiadas, e prumo. Os materiais deverão ser de primeira qualidade.

As fiadas serão perfeitamente niveladas, alinhadas e aprumadas. As juntas terão espessura máxima de 1,5 cm e serão rebaixadas a ponta de colher para que o reboco adira perfeitamente.

A ligação da alvenaria com concreto armado em pilares será executada através de esperas de ferro diâmetro 4,2 mm previamente fixados a cada 38 cm aproximadamente que corresponde a duas fiadas de tijolos.

## **8.2. ALVENARIA DE VEDAÇÃO COM BLOCO DE VIDRO, TIPO CANELADO, DE 8X19X19CM E ARGAMASSA DE ASSENTAMENTO COM PREPARO EM BETONEIRA. AF\_05/2020**

### **VERGAS E CONTRAVERGAS**

#### **8.3. VERGA PRÉ-MOLDADA PARA JANELAS COM ATÉ 1,5 M DE VÃO. AF\_03/2016**

Janelas em paredes de alvenaria exigem reforços estruturais, vergas - sobre o vão - e contravergas - abaixo da abertura, que melhoram a distribuição de cargas, evitam o aparecimento de trincas e impedem esforços sobre as esquadrias.

São previstas em projeto, que também e devem ultrapassar 25 cm para cada lado do vão.

#### **8.4. CONTRAVERGA PRÉ-MOLDADA PARA VÃOS DE ATÉ 1,5 M DE COMPRIMENTO. AF\_03/2016**

Janelas em paredes de alvenaria exigem reforços estruturais, vergas - sobre o vão - e contravergas - abaixo da abertura, que melhoram a distribuição de cargas, evitam o aparecimento de trincas e impedem esforços sobre as esquadrias.

São previstas em projeto, que também e devem ultrapassar 25 cm para cada lado do vão.

#### **8.5. VERGA PRÉ-MOLDADA PARA VÃOS DE MAIS DE 1,5 M. AF\_03/2016**

Janelas em paredes de alvenaria exigem reforços estruturais, vergas - sobre o vão - e contravergas - abaixo da abertura, que melhoram a distribuição de cargas, evitam o aparecimento de trincas e impedem esforços sobre as esquadrias.

São previstas em projeto, que também e devem ultrapassar 25 cm para cada lado do vão. Vãos maiores que 2 m exigem elementos em concreto armado, com distribuição adequada de armaduras longitudinais e estribos.

#### **8.6. CONTRAVERGA PRÉ-MOLDADA PARA VÃOS DE MAIS DE 1,5 M DE COMPRIMENTO. AF\_03/2016**

Janelas em paredes de alvenaria exigem reforços estruturais, vergas - sobre o vão - e contravergas - abaixo da abertura, que melhoram a distribuição de cargas, evitam o aparecimento de trincas e impedem esforços sobre as esquadrias.

São previstas em projeto, que também e devem ultrapassar 25 cm para cada lado do vão. Vãos maiores que 2 m exigem elementos em concreto armado, com distribuição adequada de armaduras longitudinais e estribos.

#### **8.7. VERGA PRÉ-MOLDADA PARA PORTAS COM ATÉ 1,5 M DE VÃO. AF\_03/2016**

Portas em paredes de alvenaria exigem reforços estruturais, vergas - sobre o vão, que melhoram a distribuição de cargas, evitam o aparecimento de trincas e impedem esforços sobre as esquadrias.

São previstas em projeto, que também e devem ultrapassar 25 cm para cada lado do vão.

## 8.8. VERGA PRÉ-MOLDADA PARA PORTAS COM MAIS DE 1,5 M DE VÃO. AF\_03/2016

Portas em paredes de alvenaria exigem reforços estruturais, vergas - sobre o vão, que melhoram a distribuição de cargas, evitam o aparecimento de trincas e impedem esforços sobre as esquadrias.

São previstas em projeto, que também e devem ultrapassar 25 cm para cada lado do vão.

**. Normas Técnicas relacionadas** \_ ABNT NBR 15270-1: 2005 Componentes cerâmicos; parte 1: blocos cerâmicos para alvenaria de vedação, terminologia e requisitos; \_ABNT NBR 15270-3: 2005 Componentes cerâmicos; parte 3: blocos cerâmicos para alvenaria estrutural e de vedação, métodos de ensaio; \_ABNT NBR 7170:1983 Tijolo maciço cerâmico para alvenaria; \_ABNT NBR 6460: 1983 Tijolo maciço cerâmico para alvenaria, verificação da resistência à compressão; \_ABNT NBR 13281:20005 Argamassa para assentamento e revestimento de paredes e tetos, Requisitos.

## 9. ESQUADRIAS

Os serviços de serralheira/ marcenaria serão executados de acordo com as normas indicadas para esse tipo de serviço e conforme detalhes definidos pelo projeto de arquitetura, os quais constam desenhos básicos, dimensões, materiais e as especificações particulares das esquadrias e similares.

As medidas indicadas nos projetos deverão ser conferidas nos locais de assentamento de cada esquadria ou similar, depois de concluídas as estruturas, alvenarias, arremates e enchimentos diversos, e antes do início da fabricação das esquadrias.

Todos os materiais utilizados na confecção das esquadrias deverão ser de procedência idônea, e acabados de maneira que não apresentem rebarbas ou saliências capazes de obstar o funcionamento da abertura ou causar danos físicos ao usuário. **Ver locais de instalação, quantidade e dimensões na tabela de esquadrias.**

## CONTRAMARCO



## **9.1. CONTRAMARCO DE AÇO, FIXAÇÃO COM ARGAMASSA - FORNECIMENTO E INSTALAÇÃO. AF\_12/2019**

### **JANELAS EM MADEIRA**

**9.2. JANELA DE MADEIRA (PINUS/EUCALIPTO OU EQUIV.) DE ABRIR COM 4 FOLHAS (2 VENEZIANAS E 2 GUILHOTINAS PARA VIDRO), COM BATENTE, ALIZAR E FERRAGENS. EXCLUSIVE VIDROS, ACABAMENTO E CONTRAMARCO. FORNECIMENTO E INSTALAÇÃO. AF\_12/2019**

**9.3. JANELA DE MADEIRA (CEDRINHO/ANGELIM OU EQUIV.) TIPO MAXIM-AR, PARA VIDRO, COM BATENTE, ALIZAR E FERRAGENS. EXCLUSIVE VIDRO, ACABAMENTO E CONTRAMARCO. FORNECIMENTO E INSTALAÇÃO. AF\_12/2019**

### **JANELAS EM CHAPA DE AÇO**

**9.4. JANELA DE AÇO TIPO BASCULANTE PARA VIDROS, COM BATENTE, FERRAGENS E PINTURA ANTICORROSIVA. EXCLUSIVE VIDROS, ACABAMENTO, ALIZAR E CONTRAMARCO. FORNECIMENTO E INSTALAÇÃO. AF\_12/2019**

#### *Características:*

Janela de alumínio Basculante, incluso guarnição. Pode ser substituído por janela basculante de alumínio de mesma dimensão.

Bucha de nylon S-6 com parafuso de aço zincado, cabeça chata e rosca soberba, 4,2 mm x 45 mm.

Espuma expansiva de poliuretano. Embalagem aerossol com bico aplicador.

#### *Execução:*

Conferir previamente posição do vão presente na alvenaria (nivelamento com vãos laterais do mesmo pavimento e alinhamento com vãos de janela da respectiva prumada do prédio / alinhamento com arames de fachada);

Conferir com todo cuidado esquadro, prumo das obreiras e nível do peitoril e da testeira do vão de janela;

Conferir previamente folga de 5 a 10mm em todo o contorno da janela, entre a superfície externa do marco e o vão da alvenaria devidamente requadrado com argamassa;

Posicionar a esquadria no vão, fixando-a temporariamente com cunhas de madeira;

Utilizando a própria esquadria como gabarito, marcar a posição dos furos no contorno do vão, para alojamento das buchas de nylon;

Retirar a esquadria, proceder às furações necessárias e à instalação das buchas de nylon, que deverão resultar faceadas com o requadramento do vão;

Reposicionar a esquadria, recolocando as cunhas de madeira e conferindo novamente cota do peitoril, esquadro, prumo e nível da janela;

Fixar a janela com os parafusos de rosca soberba, sem apertar em excesso (evitando assim, entortamento dos perfis);

Contraventar adequadamente o vão da janela (escoras entre montantes do quadro, e também entre travessas), prover ligeira aspersão de água em todo o contorno do vão (umedecendo a argamassa de revestimento);

Agitar energicamente o recipiente que contém a resina de poliuretano e iniciar aplicação sempre com a base do referido recipiente voltada para cima (bico de aplicação, portanto, virado para baixo);

Aplicar espuma expansiva de poliuretano em todo o perímetro da esquadria, no vão entre o quadro da janela e o requadramento do vão, posicionando a válvula / bico de aplicação sempre para baixo;

Aguardar a cura da espuma e retirar o excesso com um estilete;

Parafusar as presilhas no contorno do marco e encaixar os alizares / guarnições de acabamento no perímetro da janela.

Não está incluso contramarco.

## VISOR

### **9.5. JANELA FIXA DE ALUMÍNIO PARA VIDRO, COM VIDRO, BATENTE E FERRAGENS. EXCLUSIVE ACABAMENTO, ALIZAR E CONTRAMARCO. FORNECIMENTO E INSTALAÇÃO. AF\_12/2019**

## PORTAS EM MADEIRA

### **9.6. PORTA DE MADEIRA DE CORRER PARA VIDRO COM BATENTE E 2 JOGOS DE ALIZAR**

### **9.7. KIT DE PORTA DE MADEIRA PARA PINTURA, SEMI-OCA (LEVE OU MÉDIA), PADRÃO POPULAR, 80 X 210 CM, ESPESSURA DE 3,5 CM, ITENS INCLUSOS: DOBRADIÇAS, MONTAGEM E INSTALAÇÃO DO BATENTE, FECHADURA COM EXECUÇÃO DO FURO - FORNECIMENTO E INSTALAÇÃO. AF\_12/2019**

O produto deve apresentar superfície lisa, sem deformações e coloração homogênea, pronta para receber tinta. A folga entre o marco e a parede varia de 1 cm a 1,5 cm. A fixação do marco é feita verificando-se e corrigindo o prumo, o nível e o esquadro. Duas dobradiças deverão ser colocadas a 20 cm de cada extremidade e uma no centro da folha de porta para serem parafusadas no marco.

Assentamento: Aplicar a espuma expansiva de poliuretano entre o marco / batente e o requadramento do vão, na parte superior e em três pontos equi-espaçados em cada lateral do vão; não aplicar na posição da testa da fechadura.

**9.8. KIT DE PORTA DE MADEIRA PARA PINTURA, SEMI-OCA (LEVE OU MÉDIA), PADRÃO POPULAR, 90 X 210 CM, ESPESSURA DE 3,5 CM, ITENS INCLUSOS: DOBRADIÇAS, MONTAGEM E INSTALAÇÃO DO BATENTE, FECHADURA COM EXECUÇÃO DO FURO - FORNECIMENTO E INSTALAÇÃO. AF\_12/2019**

O produto deve apresentar superfície lisa, sem deformações e coloração homogênea, pronta para receber tinta. A folga entre o marco e a parede varia de 1 cm a 1,5 cm. A fixação do marco é feita verificando-se e corrigindo o prumo, o nível e o esquadro. Duas dobradiças deverão ser colocadas a 20 cm de cada extremidade e uma no centro da folha de porta para serem parafusadas no marco.

Assentamento: Aplicar a espuma expansiva de poliuretano entre o marco / batente e o requadramento do vão, na parte superior e em três pontos equi-espaçados em cada lateral do vão; não aplicar na posição da testa da fechadura

**9.9. PORTEIRA DE MADEIRA COM PILAR DE MADEIRA 15X15CM RÉGUAS DE MADEIRA 10X2,5CM, INCLUSIVE DOBRADIÇA**

## VIDROS

**9.10. INSTALAÇÃO DE VIDRO TEMPERADO, E=6MM, ENCAIXADO EM PERFIL U. AF\_01/2021\_P**

Em esquadrias de madeira serão fixados através de baguetes presas por pregos sem cabeça.

Em esquadrias de alumínio serão fixados através da introdução de mangueira plástica transparente.

Em esquadrias de ferro serão assentados com massa de vidraceiro à base de óleo de linhaça, ou com massa plástica.

As chapas de vidro serão fornecidas nas dimensões previamente medidas nas esquadrias evitando-se sempre que possível o corte na obra. Após a sua colocação, todas as chapas serão marcadas com um “x” pintado com tinta lavável, para alertar os operários contra choques.

As chapas serão inspecionadas no recebimento quanto à presença de bolhas, lentes, ondulações, fissuras, manchas e defeitos de corte.

As chapas serão assentadas com folga mínima de 2 mm em cada lado, não sendo aceitas chapas fixadas sob tensão, comprometendo sua resistência à ruptura.

Antes do assentamento dos vidros, os caixilhos e esquadrias deverão ser inspecionadas quanto à rigidez, à segurança, às deformações, de forma a não transmitirem esforços para as chapas.

*Dimensões:* ver quadro de esquadrias.

*Local de instalação:*

**Normas Técnicas relacionadas** \_ ABNT NBR 10821-1: Esquadrias externas para edificações - Parte 1: Terminologia; \_ ABNT NBR 10821-2: Esquadrias externas para edificações - Parte 2: Requisitos e classificação; \_ ABNT NBR 7203: Madeira serrada e beneficiada; \_ ABNT NBR 15930-1:

Portas de madeira para edificações - Parte 1: Terminologia e simbologia; \_ ABNT NBR 15930-2: Portas de madeira para edificações - Parte 1: Requisitos; \_ ABNT NBR 13756:1996 Esquadrias de alumínio - Guarnição elastomérica em EPDM para vedação – Especificação; \_ABNT NBR 11742:2003 - Porta corta-fogo para saída de emergência \_ABNT NBR 12927:1993 - Fechaduras – Terminologia; \_ABNT NBR 13768:1999 - Acessórios destinados à porta corta-fogo para saída de emergência – Requisitos; \_ABNT NBR 14913:2011 - Fechadura de embutir - Requisitos, classificação e métodos de ensaio; \_ABNT NBR 15281:2005 - Porta corta-fogo para entrada de unidades autônomas e de compartimentos específicos de edificações; \_ABNT NBR 15575-4:2013 - Edificações habitacionais - Desempenho - Parte 4: Requisitos para os sistemas de vedações verticais internas e externas – SVVIE; \_ABNT NBR 15930-1:2011 - Portas de madeira para edificações - Parte 1: Terminologia e simbologia; \_ABNT NBR 15930-2:2011 - Portas de madeira para edificações - Parte 2: Requisitos; \_ABNT NBR 7178:1998 - Dobradiças de abas - Especificação e desempenho.

## 10. COBERTURAS

### ESTRUTURA DE MADEIRA

#### 10.1. TRAMA DE MADEIRA COMPOSTA POR RIPAS, CAIBROS E TERÇAS PARA TELHADOS DE MAIS QUE 2 ÁGUAS PARA TELHA DE ENCAIXE DE CERÂMICA OU DE CONCRETO, INCLUSO TRANSPORTE VERTICAL. AF\_07/2019

Madeira: Maçaranduba, Angelim ou Equivalente da região.

Características:

Peça de madeira de lei não aparelhada, com seção de 6,0 x 12,0 cm;

Para o levantamento dos índices de produtividade foram considerados os operários envolvidos diretamente com o serviço;

A composição é válida para tramas de madeira com distanciamento entre eixos das estruturas de apoio entre 2,4 e 3,2 m; distanciamento entre eixos das terças de 1,6 m.

A trama descrita pode ser apoiada sobre tesouras ou pontaletes.

Verificar o posicionamento da estrutura de apoio e do comprimento das peças de acordo com o projeto;

Posicionar as terças conforme previsto no projeto, conferindo distância entre tesouras, pontaletes ou outros apoios, declividade da cobertura, extensão do pano, distanciamento, esquadro e paralelismo entre as terças;

Fixar as terças na estrutura de apoio, cravando os pregos 22 X 48 aproximadamente a 45° em relação à face lateral da terça, de forma que penetrem cerca de 3 a 4 cm na peça de apoio;

Rebater as cabeças de todos os pregos, de forma a não causar ferimentos nos montadores do telhado ou em futuras operações de manutenção.

*Informações Complementares:*

Os dados apresentados não abrangem todas as especificidades relacionadas a cada projeto, portanto somente o projetista será capaz de dimensionar as peças conforme cada caso.

tesouras ou pontaletes.

Verificar o posicionamento da estrutura de apoio e do comprimento das peças de acordo com o projeto;

Posicionar as terças conforme previsto no projeto, conferindo distância entre tesouras, pontaletes ou outros apoios, declividade da cobertura, extensão do pano, distanciamento, esquadro e paralelismo entre as terças;

Fixar as terças na estrutura de apoio, cravando os pregos 22 X 48 aproximadamente a 45° em relação à face lateral da terça, de forma que penetrem cerca de 3 a 4 cm na peça de apoio;

Rebater as cabeças de todos os pregos, de forma a não causar ferimentos nos montadores do telhado ou em futuras operações de manutenção.

#### *Informações Complementares*

Os dados apresentados não abrangem todas as especificidades relacionadas a cada projeto, portanto somente o projetista será capaz de dimensionar as peças conforme cada caso.

## **COBERTURA EM TELHA CERÂMICA**

### **10.2. TELHAMENTO COM TELHA CERÂMICA DE ENCAIXE, TIPO FRANCESA, COM MAIS DE 2 ÁGUAS, INCLUSO TRANSPORTE VERTICAL. AF\_07/2019**

*Características:* Telha cerâmica do tipo portuguesa com rendimento de 16 telhas/m<sup>2</sup>

*Considerou-se inclinação do telhado de 30%*

#### *Execução:*

Na execução dos serviços os trabalhadores deverão estar munidos dos EPI's necessários, sendo que os cintos de segurança trava-quedas deverão estar acoplados, através de cordas, a caibros, terças ou ganchos vinculados à estrutura (nunca a ripas, que poderão romper-se ou despregar-se com relativa facilidade);

Em cada pilha de telhas disposta sobre o madeiramento não devem ser acumuladas mais do que sete ou oito telhas; os montadores deverão caminhar sobre tábuas apoiadas em caibros ou terças, sendo as tábuas providas de dispositivos que impeçam seu escorregamento;

Antes do início dos serviços de telhamento devem ser conferidas as disposições de tesouras, meia-tesouras, pontaletes de apoio, terças, caibros, elementos de contraventamento e outros. Deve ainda ser verificado o distanciamento entre ripas (galga), de forma a se atender à projeção mínima especificada para os beirais e que o afastamento entre topos de telhas na linha de cumeeira não supere 5 ou 6cm;

A colocação deve ser feita por fiadas, iniciando pelo beiral até a cumeeira, e simultaneamente em águas opostas; a largura do beiral deve ser ajustada para que se atenda ao distanciamento máximo entre as extremidades das telhas na linha de cumeeira; para se manter a declividade especificada para

o telhado, as telhas nas linhas dos beirais devem ser apoiadas sobre ripas duplas, ou ripões com altura equivalente à espessura de duas ripas;

No caso de beirais sem a proteção de forros, as primeiras fiadas devem ser amarradas às ripas com arame recozido galvanizado;

Na colocação das telhas, manter sobreposição longitudinal de no mínimo 10cm;

Telhas e peças complementares com fissuras, empenamentos e outros defeitos acima dos tolerados pela respectiva normalização devem ser expurgadas;

Nas posições de águas furtadas (rincões), espigões e eventualmente cumeeiras as telhas devem ser adequadamente recortadas (utilização de disco diamantado ou dispositivos equivalentes), de forma que o afastamento entre as peças não supere 5 ou 6cm.

## 11. REVESTIMENTO

### PAREDE

#### 11.1. CHAPISCO APLICADO EM ALVENARIAS E ESTRUTURAS DE CONCRETO INTERNAS, COM COLHER DE PEDREIRO. ARGAMASSA TRAÇO 1:3 COM PREPARO EM BETONEIRA 400 L. AF\_06/2014

##### *Características:*

Argamassa para chapisco convencional – argamassa preparada em obra misturando-se cimento e areia e traço 1:3, com preparo em betoneira 400 L.

##### *Execução:*

Umedecer a base para evitar ressecamento da argamassa;

Com a argamassa preparada conforme especificado pelo projetista, aplicar com colher de pedreiro vigorosamente, formando uma camada uniforme de espessura de 3 a 5 mm.

#### 11.2. CHAPISCO APLICADO EM ALVENARIA (COM PRESENÇA DE VÃOS) E ESTRUTURAS DE CONCRETO DE FACHADA, COM COLHER DE PEDREIRO. ARGAMASSA TRAÇO 1:3 COM PREPARO EM BETONEIRA 400L. AF\_06/2014

##### *Características:*

Argamassa para chapisco convencional – argamassa preparada em obra misturando-se cimento e areia e traço 1:3, com preparo em betoneira 400 L.

##### *Execução:*

Umedecer a base para evitar ressecamento da argamassa;

Com a argamassa preparada conforme especificado pelo projetista, aplicar com colher de pedreiro vigorosamente, formando uma camada uniforme de espessura de 3 a 5 mm.

#### 11.3. CHAPISCO APLICADO EM ALVENARIA (SEM PRESENÇA DE VÃOS) E ESTRUTURAS DE CONCRETO DE FACHADA, COM COLHER DE PEDREIRO. ARGAMASSA TRAÇO 1:3 COM PREPARO EM BETONEIRA 400L. AF\_06/2014

---

## *Características:*

Argamassa para chapisco convencional – argamassa preparada em obra misturando-se cimento e areia e traço 1:3, com preparo em betoneira 400 L.

## *Execução:*

Umedecer a base para evitar ressecamento da argamassa;

Com a argamassa preparada conforme especificado pelo projetista, aplicar com colher de pedreiro vigorosamente, formando uma camada uniforme de espessura de 3 a 5 mm.

### **11.4. EMBOÇO, PARA RECEBIMENTO DE CERÂMICA, EM ARGAMASSA TRAÇO 1:2:8, PREPARO MECÂNICO COM BETONEIRA 400L, APLICADO MANUALMENTE EM FACES INTERNAS DE PAREDES, PARA AMBIENTE COM ÁREA ENTRE 5M2 E 10M2, ESPESSURA DE 20MM , COM EXECUÇÃO DE TALISCAS. AF\_06/2014**

## *Características:*

Argamassa de cimento, cal e areia média, traço 1:2:8, preparo com betoneira 400 litros, conforme composição auxiliar de argamassa, e espessura média real de 20 mm.

## *Execução:*

Taliscamento da base e Execução das mestras.

Lançamento da argamassa com colher de pedreiro.

Compressão da camada com o dorso da colher de pedreiro.

Sarrafeamento da camada com a régua metálica, seguindo as mestras executadas, retirando-se o excesso.

Acabamento superficial: desempenamento com desempenadeira de madeira.

### **11.5. MASSA ÚNICA, PARA RECEBIMENTO DE PINTURA, EM ARGAMASSA TRAÇO 1:2:8, PREPARO MANUAL, APLICADA MANUALMENTE EM FACES INTERNAS DE PAREDES, ESPESSURA DE 20MM, COM EXECUÇÃO DE TALISCAS. AF\_06/2014**

## *Características:*

Argamassa de cimento, cal e areia média, no traço 1:2:8, preparo manual, conforme composição auxiliar de argamassa, e espessura média real de 20 mm.

## *Execução:*

Taliscamento da base e Execução das mestras.

Lançamento da argamassa com colher de pedreiro.

Compressão da camada com o dorso da colher de pedreiro.

Sarrafeamento da camada com a régua metálica, seguindo as mestras executadas, retirando-se o excesso.

Acabamento superficial: desempenamento com desempenadeira de madeira e posteriormente com desempenadeira com espuma com movimentos circulares.



---

## **11.6. EMBOÇO OU MASSA ÚNICA EM ARGAMASSA TRAÇO 1:2:8, PREPARO MECÂNICO COM BETONEIRA 400 L, APLICADA MANUALMENTE EM PANOS DE FACHADA COM PRESENÇA DE VÃOS, ESPESSURA DE 25 MM. AF\_06/2014**

### *Características:*

Argamassa traço 1:2:8 (cimento, cal e areia média) para emboço/massa única e preparo mecânico com betoneira de 400 litros.

Tela de aço soldada galvanizada/zincada para alvenaria, fio D = \*1,24 mm, malha 25 x 25 mm.

### *Execução:*

Reforçar encontros da estrutura com alvenaria com tela metálica eletrossoldada, fixando-a com pinos.

Aplicar a argamassa com colher de pedreiro.

Com régua, comprimir e alisar a camada de argamassa. Retirar o excesso.

Acabamento superficial: sarrafeamento e posterior desempeno.

Detalhes construtivos como juntas, frisos, quinas, cantos, peitoris, pingadeiras e reforços: realizados antes, durante ou logo após a Execução do revestimento.

## **11.7. EMBOÇO OU MASSA ÚNICA EM ARGAMASSA TRAÇO 1:2:8, PREPARO MECÂNICO COM BETONEIRA 400 L, APLICADA MANUALMENTE EM PANOS DE FACHADA SEM PRESENÇA DE VÃOS, ESPESSURA DE 25 MM. AF\_06/2014**

### *Características:*

Argamassa traço 1:2:8 (cimento, cal e areia média) para emboço/massa única e preparo mecânico com betoneira de 400 litros.

Tela de aço soldada galvanizada/zincada para alvenaria, fio D = \*1,24 mm, malha 25 x 25 mm.

### *Execução:*

Reforçar encontros da estrutura com alvenaria com tela metálica eletrossoldada, fixando-a com pinos.

Aplicar a argamassa com colher de pedreiro.

Com régua, comprimir e alisar a camada de argamassa. Retirar o excesso.

Acabamento superficial: sarrafeamento e posterior desempeno.

Detalhes construtivos como juntas, frisos, quinas, cantos, peitoris, pingadeiras e reforços: realizados antes, durante ou logo após a Execução do revestimento.

## **11.8. (COMPOSIÇÃO REPRESENTATIVA) DO SERVIÇO DE REVESTIMENTO CERÂMICO PARA PAREDES INTERNAS, MEIA PAREDE, OU PAREDE INTEIRA, PLACAS GRÊS OU SEMI-GRÊS DE 20X20 CM, PARA EDIFICAÇÕES HABITACIONAIS UNIFAMILIAR (CASAS) E EDIFICAÇÕES PÚBLICAS PADRÃO. AF\_11/2014**

### *Características:*

Cerâmica esmaltada tipo grês ou semi-grês de dimensões 20x20 cm;



Argamassa colante industrializada para assentamento de placas cerâmicas, do tipo AC I, preparada conforme indicação do fabricante;

Argamassa para rejunte.

*Execução:*

Aplicar e estender a argamassa de assentamento, sobre uma base totalmente limpa, seca e curada, com o lado liso da desempenadeira formando uma camada uniforme de 3 mm a 4 mm sobre área tal que facilite a colocação das placas cerâmicas e que seja possível respeitar o tempo de abertura, de acordo com as condições atmosféricas e o tipo de argamassa utilizada;

Aplicar o lado denteado da desempenadeira sobre a camada de argamassa formando sulcos;

Assentar cada peça cerâmica, comprimindo manualmente ou aplicando pequenos impactos com martelo de borracha. A espessura de juntas especificada para o tipo de cerâmica deverá ser observada podendo ser obtida empregando-se espaçadores previamente gabaritados;

Após no mínimo 72 horas da aplicação das placas, aplicar a argamassa para rejuntamento com auxílio de uma desempenadeira de EVA ou borracha em movimentos contínuos de vai e vem;

Limpar a área com pano umedecido.

## **11.9. REVESTIMENTO CERÂMICO IMITANDO TIJOLINHO PARA PISO OU PAREDE, 32X57 CM, APLICADO COM ARGAMASSA INDUSTRIALIZADA AC I, REJUNTADO**

## **12. PISOS**

### **12.1. REGULARIZAÇÃO E COMPACTAÇÃO MANUAL DE TERRENO COM SOQUETE**

Trata-se da regularização do subleito de áreas a serem pavimentadas, uma vez concluídos os serviços de terraplenagem.

A regularização é destinada a conformar o leito da área transversal e longitudinal, compreendendo cortes ou aterros com até 20 cm de espessura indicados no projeto, prévia e independentemente da construção de outra camada do pavimento. Obs.: O que exceder os 20 cm será considerado como terraplenagem.

Serão removidas, previamente, toda a vegetação e matéria orgânica porventura existentes na área a ser regularizada.

Após a execução de cortes, aterros e adição do material necessário para atingir o greide de projeto, será procedida a escarificação geral, na profundidade de 20 cm, seguida de pulverização, umedecimento ou secagem, compactação e acabamento.

No caso de material não aproveitável para subleito, antes da regularização, deverá ser executado o rebaixamento na profundidade estabelecida em projeto e a posterior substituição com material indicado.

Os equipamentos de compactação e mistura serão escolhidos de acordo com o tipo de material empregado.

Em geral, poderão ser utilizados os seguintes equipamentos para a execução: motoniveladora pesada, com escarificador; caminhão pipa com barra distribuidora; rolos compactadores tipo pé-de-carneiro, liso vibratório e pneumático, rebocados ou autopropulsores; grade de discos; trato agrícola de pneus; pulvi-misturador.

Os materiais empregados na regularização serão do próprio subleito. Em caso de substituição ou adição de material, este deverá ser proveniente de jazidas indicadas no projeto devendo satisfazer às seguintes exigências:

Ter um diâmetro de partícula igual ou inferior à 76 mm;

Ter Índice de Suporte Califórnia (ISC), determinado com a energia do método DNER – ME 049 (Proctor Normal), igual ou superior ao do material considerado no dimensionamento do pavimento.

Ter expansão inferior a 2%.

O número de ensaios ou determinações, será definido em função do risco de rejeição de um serviço de boa qualidade ser assumido pela Contratada.

## **12.2. (COMPOSIÇÃO REPRESENTATIVA) DO SERVIÇO DE CONTRAPISO EM ARGAMASSA TRAÇO 1:4 (CIM E AREIA), EM BETONEIRA 400 L, ESPESSURA 3 CM ÁREAS SECAS E 3 CM ÁREAS MOLHADAS, PARA EDIFICAÇÃO HABITACIONAL UNIFAMILIAR (CASA) E EDIFICAÇÃO PÚBLICA PADRÃO. AF\_11/2014**

### *Características:*

Argamassa colante industrializada para assentamento de placas cerâmicas, do tipo AC I, preparada conforme indicação do fabricante;

Argamassa a base de cimento branco estrutural, do tipo AR II para rejuntamento de placas cerâmicas.

### *Execução:*

Aplicar e estender a argamassa de assentamento, sobre a base totalmente limpa, seca e curada, com o lado liso da desempenadeira formando uma camada uniforme de 3 mm a 4 mm sobre área tal que facilite a colocação das placas cerâmicas e que seja possível respeitar o tempo de abertura, de acordo com as condições atmosféricas e o tipo de argamassa utilizada;

Aplicar o lado denteado da desempenadeira sobre a camada de argamassa formando sulcos;

Assentar cada peça cerâmica, comprimindo manualmente ou aplicando pequenos impactos com martelo de borracha. A espessura de juntas especificada para o tipo de cerâmica deverá ser observada podendo ser obtida empregando-se espaçadores previamente gabaritados;

Após no mínimo 72 horas da aplicação das placas, aplicar a argamassa para rejuntamento com auxílio de uma desempenadeira de EVA ou borracha em movimentos contínuos de vai e vem;

Limpar a área com pano umedecido.

## **12.3. (COMPOSIÇÃO REPRESENTATIVA) DO SERVIÇO DE REVESTIMENTO CERÂMICO PARA PISO COM PLACAS TIPO GRÉS DE DIMENSÕES 35 X 35 CM, PARA**

---

## **EDIFICAÇÃO HABITACIONAL UNIFAMILIAR (CASA) E EDIFICAÇÃO PÚBLICA PADRÃO. AF\_11/2014**

### *Características:*

Placa cerâmica tipo grês de dimensões 35x35 cm;

Argamassa colante industrializada para assentamento de placas cerâmicas, do tipo AC I, preparada conforme indicação do fabricante;

Argamassa a base de cimento branco estrutural, do tipo AR II para rejuntamento de placas cerâmicas.

### *Execução:*

Aplicar e estender a argamassa de assentamento, sobre a base totalmente limpa, seca e curada, com o lado liso da desempenadeira formando uma camada uniforme de 3 mm a 4 mm sobre área tal que facilite a colocação das placas cerâmicas e que seja possível respeitar o tempo de abertura, de acordo com as condições atmosféricas e o tipo de argamassa utilizada;

Aplicar o lado denteado da desempenadeira sobre a camada de argamassa formando sulcos;

Assentar cada peça cerâmica, comprimindo manualmente ou aplicando pequenos impactos com martelo de borracha. A espessura de juntas especificada para o tipo de cerâmica deverá ser observada podendo ser obtida empregando-se espaçadores previamente gabaritados;

Após no mínimo 72 horas da aplicação das placas, aplicar a argamassa para rejuntamento com auxílio de uma desempenadeira de EVA ou borracha em movimentos contínuos de vai e vem;

Limpar a área com pano umedecido.

## **12.4. RODAPÉ CERÂMICO DE 7 CM DE ALTURA COM PLACAS TIPO GRÊS DE DIMENSÕES 35X 35CM. AF\_06/2014**

### *Características:*

Piso em Cerâmica Esmaltada tipo grês ou semi-grês de dimensões 20 x 20 cm; Extra, PEI  $\geq$  4, formato menor ou igual a 2.025 cm<sup>2</sup>;

Argamassa Colante AC I para Cerâmicas, preparada conforme indicação do fabricante;

Rejunte Colorido, Cimentício

### *Execução:*

Cortar as placas cerâmicas em faixas de 7 cm de altura.

Aplicar e estender a argamassa de assentamento, sobre uma base totalmente limpa, seca e curada, com o lado liso da desempenadeira, formando uma camada uniforme de 3 mm a 4 mm sobre área tal que facilite a colocação das placas cerâmicas e que seja possível respeitar o tempo de abertura, de acordo com as condições atmosféricas e o tipo de argamassa utilizada.

Aplicar o lado denteado da desempenadeira sobre a camada de argamassa formando sulcos.

Aplicar uma camada de argamassa colante no tardo das peças. Assentar cada peça cerâmica, comprimindo manualmente ou aplicando pequenos impactos com martelo de borracha. A espessura de juntas especificada para o tipo de cerâmica deverá ser observada podendo ser obtida empregando-se espaçadores previamente gabaritados.

Após no mínimo 72 horas da aplicação das placas, aplicar a argamassa para rejuntamento com auxílio de uma desempenadeira de EVA ou borracha em movimentos contínuos de vai e vem.

Limpar a área com pano umedecido.

## **12.5. EXECUÇÃO DE PASSEIO (CALÇADA) OU PISO DE CONCRETO COM CONCRETO MOLDADO IN LOCO, FEITO EM O BRA, ACABAMENTO CONVENCIONAL, NÃO ARMADO. AF\_07/2016**

### *Características:*

Concreto fck = 20 Mpa, traço 1:2,7:3 (cimento/ areia média/ brita 1) - preparo mecânico com betoneira 400L. AF\_07/2016.

Sarrafo de madeira não aparelhada 2,5 x 10 cm, Maçaranduba, Angelim ou equivalente da região

Peça de madeira nativa/regional 2,5 x 7,0 cm (sarrafo para forma)

### *Execução:*

Sobre a camada granular devidamente nivelada e regularizada, montam- se as fôrmas que servem para conter e dar forma ao concreto a ser lançado;

Finalizada a etapa anterior é feito o lançamento, espalhamento, sarrafeamento e desempeno do concreto;

Para aumentar a rugosidade do pavimento, fazer uma textura superficial por meio de vassouras, aplicadas transversalmente ao eixo da pista com o concreto ainda fresco.

Por último, são feitas as juntas de dilatação.

A execução de juntas ocorre a cada 2 m.

**Normas Técnicas relacionadas** \_ ABNT NBR 7374:2006 Placa vinílica semiflexível para revestimento de pisos e paredes - Requisitos e métodos de ensaio; \_ABNT NBR 13816: Placas cerâmicas para revestimento – Terminologia; ABNT NBR 13817: Placas cerâmicas para revestimento – Classificação; \_ ABNT NBR 13818/1997: Placas Cerâmicas para Revestimento – Especificação e Métodos de Ensaio (descrição dos parâmetros dos ensaios); \_ABNT NBR 7374:2006 Placa vinílica semi flexível para revestimento de pisos e paredes - Requisitos e métodos de ensaio.

## **13. FORRO**

### **13.1. ACABAMENTO PARA FORRO (RODA-FORRO EM PERFIL METÁLICA E PLÁSTICO).AF\_05/2017**

### **13.2. FORRO EM RÉGUAS DE PVC, LISO, PARA AMBIENTES RESIDENCIAIS, INCLUSIVE ESTRUTURA DE FIXAÇÃO.AF\_05/2017\_P**

Será executado forro PVC, bitola 8 mm, com estrutura de madeira. A primeira mão-de-força deverá ser instalada a 20 cm da parede (mantendo a distância ao longo de todo perímetro do ambiente). Mantenha um espaçamento de 70 cm entre uma mão-de-força e outra. As ripas de sustentação devem ser instalados a cada 70 cm em áreas internas e a cada 50 cm em áreas externas. As placas de Forro devem ser encaixadas no Arremate ou Cantoneira e parafusadas nos perfis metálicos de sustentação.

**Normas Técnicas relacionadas** \_ ABNT NBR 14285-1:2014 Perfis de PVC rígido para forros Parte 1: Requisitos; \_ABNT NBR13867:1997 Revestimento interno de paredes e tetos com pasta de gesso - Materiais, preparo, aplicação e acabamento.

**OBSERVAÇÃO: OS ITENS 14, 15, 16, 17 e 18 ABAIXO CITADOS ESTÃO EM ANEXO EM FORMATO DE MEMORIAL DE ACORDO COM NORMATIVAS E RESPONSABILIDADES DOS PROFISSIONAIS DAS RESPECTIVAS ÁREAS.**

- 14. INSTALAÇÕES HIDROSSANITÁRIAS
- 15. INSTALAÇÕES ELÉTRICAS
- 16. SPDA
- 17. LÓGICA
- 18. PREVENÇÃO E COMBATE A INCÊNDIO

- 19. PINTURAS

#### PERGOLADO

19.1. PINTURA VERNIZ (INCOLOR) ALQUÍDICO EM MADEIRA, USO INTERNO E EXTERNO, 2 DEMÃOS. AF\_01/2021

#### PORTEIRA

19.2. PINTURA VERNIZ (INCOLOR) ALQUÍDICO EM MADEIRA, USO INTERNO E EXTERNO, 2 DEMÃOS. AF\_01/2021

#### ESQUADRIAS

19.3. PINTURA TINTA DE ACABAMENTO (PIGMENTADA) ESMALTE SINTÉTICO BRILHANTE EM MADEIRA, 2 DEMÃOS. AF\_01/2021

19.4. PINTURA COM TINTA ALQUÍDICA DE ACABAMENTO (ESMALTE SINTÉTICO FOSCO) PULVERIZADA SOBRE SUPERFÍCIES METÁLICAS (EXCETO PERFIL) EXECUTADO EM OBRA (POR DEMÃO). AF\_01/2020\_P

**Normas Técnicas relacionadas** \_ ABNT NBR 14285-1:2014 Perfis de PVC rígido para forros Parte 1: Requisitos; \_ABNT NBR 12554:2013 Tintas para edificações não industriais —

Terminologia; \_ABNT NBR 11702:2010 Versão corrigida:2011 Tintas para construção civil – Tintas para edificações não industriais – Classificação; \_ABNT NBR 13245:2011 Tintas para construção civil — Execução de pinturas em edificações não industriais — Preparação de superfície; \_ABNT NBR 14125:2009 Alumínio e suas ligas - Tratamento de superfície - Revestimento orgânico para fins arquitetônicos – Requisitos; \_ABNT NBR 14847:2002 Inspeção de serviços de pintura em superfícies metálicas – Procedimento; \_ABNT NBR 15156:2015 Pintura industrial – Terminologia.

## PAREDES

### 19.5. APLICAÇÃO DE FUNDO SELADOR ACRÍLICO EM PAREDES, UMA DEMÃO.

AF\_06/2014

*Características:* Selador para paredes internas – resina à base de dispersão aquosa de acetato de polivinila utilizada para uniformizar a absorção e selar as superfícies internas como alvenaria, reboco, concreto e gesso.

*Execução:*

Observar a superfície: deve estar limpa, seca, sem poeira, gordura, graxa, sabão ou bolor antes de qualquer aplicação;

Diluir o selador em água potável, conforme fabricante;

Aplicar uma demão de fundo selador com rolo ou trincha.

### 19.6. APLICAÇÃO E LIXAMENTO DE MASSA ACRÍLICA EM PAREDES, UMA DEMÃO.

AF\_06/2014

*Características:*

Massa corrida para paredes internas – massa niveladora monocomponente à base de dispersão aquosa, para uso interno e externo, em conformidade à NBR 15348:2006;

Lixa em folha para parede ou madeira, número 120 (cor vermelha).

*Execução:*

Considerado o esforço de lixamento da massa para uniformização da superfície;

Observar a superfície: deve estar limpa, seca, sem poeira, gordura, graxa, sabão ou bolor antes de qualquer aplicação;

Se necessário, amolecer o produto em água potável, conforme fabricante;

Aplicar em camadas finas com espátula ou desempenadeira até obter o nivelamento desejado;

Aguardar a secagem final para efetuar o lixamento final e remoção do pó.

### 19.7. APLICAÇÃO MANUAL DE PINTURA COM TINTA LÁTEX ACRÍLICA EM PAREDES, DUAS DEMÃOS. AF\_06/2014

*Características:* Tinta látex acrílica, cor branca – tinta à base de dispersão aquosa de acetato de polivinila, fosca, linha Premium.

*Execução:*

Para o consumo de tinta, considera-se a aplicação de uma camada de retoque, além das duas demãos;

Observar a superfície: deve estar limpa, seca, sem poeira, gordura, graxa, sabão ou bolor antes de qualquer aplicação;

Diluir a tinta em água potável, conforme fabricante;

Aplicar duas demãos de tinta com rolo ou trincha.

Respeitar o intervalo de tempo entre as duas aplicações.

*Informações complementares:*

*Pendências:*

Adotaram-se as tintas classificadas como Premium, uma vez que, devido ao seu poder de cobertura e necessidade de um número menor de demãos, torna mais econômico o serviço de pintura que as demais. Sendo assim, esse nível de desempenho não se aplica para as tintas econômica e Standard.

**Normas Técnicas relacionadas** \_ABNT NBR 12554:2013 Tintas para edificações não industriais — Terminologia; \_ABNT NBR 11702:2010 Versão corrigida:2011 Tintas para construção civil – Tintas para edificações não industriais – Classificação; \_ABNT NBR 13245:2011 Tintas para construção civil — Execução de pinturas em edificações não industriais — Preparação de superfície; \_ABNT NBR 14125:2009 Alumínio e suas ligas - Tratamento de superfície - Revestimento orgânico para fins arquitetônicos – Requisitos; \_ABNT NBR 14847:2002 Inspeção de serviços de pintura em superfícies metálicas – Procedimento; \_ABNT NBR 15156:2015 Pintura industrial – Terminologia;

## 20. URBANIZAÇÃO E SERVIÇOS EXTERNOS

### PAISAGISMO

Todo o terreno deverá ser escarificado numa camada de 15 centímetros de terra própria para plantio. Essa terra deverá ser adubada e sua acidez corrigida. Este solo deverá ser recoberto por uma camada de no mínimo 5 centímetros de terra fértil. O terreno deverá ser regularizado e nivelado antes da colocação das placas de grama e/ou mudas, conforme indicação em projeto de paisagismo.

O terreno ou floreira deverá ser abundantemente irrigado para o plantio.

Todo entulho e restos da obra civil deverão ser eliminados nas áreas de plantio.

Tanto o mato quanto ervas daninha (incluindo suas raízes) deverão ser eliminados. A terra existente deverá ser revolvida em toda área do plantio, eliminando os torrões.

A empresa contratada para executar os serviços de implantação dos jardins deverá seguir as tabelas de quantidades constantes do projeto, respeitando o porte e o distanciamento de plantio nela sugeridos.

Além de fornecer mudas em perfeitas condições fitossanitárias, essa empresa deverá adotar



cuidados especiais ao executar as obras, de modo a garantir não só a integridade do projeto quanto o bom desenvolvimento de todas as espécies vegetais. Esses cuidados se referem ao preparo do solo, a qualidade do solo a ser introduzido, qualidades das mudas e manuseio das mesmas.

**20.1. PATA DE ELEFANTE EM VASO**

**20.2. PLANTIO DE TAMAREIRA DE JARDIM COM ALTURA DE MUDA MENOR QUE 2,00 M, H=1,00\* M**

**20.3. PLANTIO DE TREPadeira COM ALTURA 0,50 M A 0,70 M - 7 LÉGUAS**

**20.4. PLANTIO DE ARBUSTO - BUXINHO H = \*50\* CM**

**20.5. PLANTIO DE ARBUSTO FLORÍFERO**

**20.6. FORNECIMENTO E ESPALHAMENTO DE TERRA VEGETAL PREPARADA**

**20.7. PLANTIO DE GRAMA ESMERALDA EM PLACAS**

A distribuição da terra adubada será executada de forma a obter-se uma superfície nivelada em obediência às indicações do projeto. Após o preparo da superfície, procede-se ao plantio da grama pelo sistema de placas. As placas serão removidas de gramados já formados e estarão isentas de contaminação por ervas daninhas. As placas de grama devem ser perfeitamente justapostas, socadas e recobertas com terra de boa qualidade para um perfeito nivelamento. À medida que se verifique o brotamento da grama, serão extirpadas as ervas daninhas não detectadas na inspeção preliminar. Esta operação precederá ao período de floração dessas ervas, após o que haverá o perigo de contaminação generalizada do gramado.

*Cultivo:*

Rústica, deve ser cultivada a pleno sol, em solos férteis, com adubações semestrais e regas regulares. Não é indicada para locais de tráfego intenso, nem para áreas sombreadas. Multiplica-se pela divisão dos rizomas enraizados.

*Local Aplicação:* Conforme projeto de paisagismo.



**Nome Científico:** Zoysia japonica

**Nomes Populares:** Grama-esmeralda, Grama-zóisia, Grama-zóisia-silvestre, Zóisia

**Altura:** menos de 15 cm



**Luminosidade:** Sol Pleno

**Ciclo de Vida:** Perene

**20.8. GUIA (MEIO-FIO) CONCRETO, MOLDADA IN LOCO EM TRECHO RETO COM EXTRUSORA, 13 CM BASE X 22 CM ALTURA. AF\_06/2016**

**20.9. PINTURA DE MEIO-FIO COM TINTA BRANCA A BASE DE CAL (CAIAÇÃO). AF\_05/2021**

## **21. ACESSIBILIDADE**

**21.1. BARRA DE APOIO RETA, EM ACO INOX POLIDO, COMPRIMENTO 60CM, FIXADA NA PAREDE - FORNECIMENTO E INSTALAÇÃO. AF\_01/2020**

**21.2. BARRA DE APOIO RETA, EM ACO INOX POLIDO, COMPRIMENTO 70CM, FIXADA NA PAREDE - FORNECIMENTO E INSTALAÇÃO. AF\_01/2020**

**21.3. BARRA DE APOIO RETA, EM ACO INOX POLIDO, COMPRIMENTO 80CM, FIXADA NA PAREDE - FORNECIMENTO E INSTALAÇÃO. AF\_01/2020**

As barras de apoio são necessárias para garantir o uso com segurança e autonomia das pessoas com deficiência ou mobilidade reduzida.

Todas as barras de apoio utilizadas em sanitários e vestiários devem resistir a um esforço mínimo de 150 kg no sentido de utilização da barra, sem apresentar deformações permanentes ou fissuras, ter empunhadura conforme Seção 4 e estar firmemente fixadas a uma distância mínima de 40 mm entre sua base de suporte (parede, painel, entre outros), até a face interna da barra. Suas extremidades devem estar fixadas nas paredes ou ter desenvolvimento contínuo até o ponto de fixação com formato recurvado. Quando necessários, os suportes intermediários de fixação devem estar sob a área de empunhadura, garantindo a continuidade de deslocamento das mãos. O comprimento e a altura de fixação são determinados em função de sua utilização, conforme exemplos apresentados.

Quando executadas em material metálico, as barras de apoio e seus elementos de fixação e instalação devem ser confeccionadas em material resistente à corrosão, conforme ABNT BR 10283, e determinação da aderência do acabamento conforme ABNT NBR 11003.

As dimensões mínimas das barras devem respeitar as aplicações definidas nesta Norma com seção transversal entre 30 mm e 45 mm, conforme Figura.

O comprimento e o modelo variam de acordo com as peças sanitárias às quais estão associados.

Dimensões em milímetros



Figura 101 – Dimensões das barras de apoio

As barras podem ser fixas (nos formatos reta, em “U”, em “L”) ou articuladas.

As barras em “L” podem ser em uma única peça ou composta a partir do posicionamento de duas barras retas, desde que atendam ao dimensionamento mínimo dos trechos verticais e horizontais, conforme Figuras.

As barras articuladas devem possuir dispositivo que evite quedas repentinas ou movimentos abruptos.

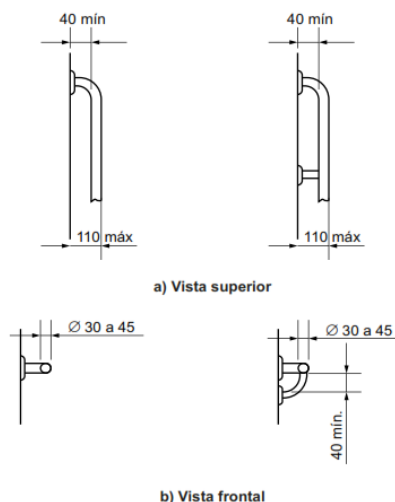
Fornecimento e instalação de barra de apoio e corrimões para deficientes na parte externa e internas dos banheiros.

*Local Aplicação:* Conforme projeto arquitetônico.

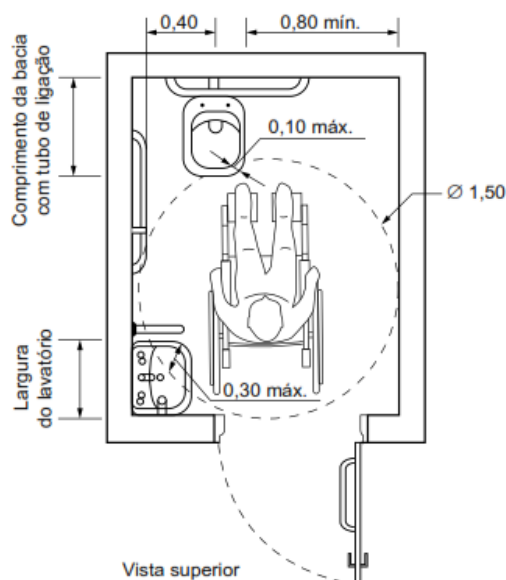

Medidas mínimas de um sanitário acessível

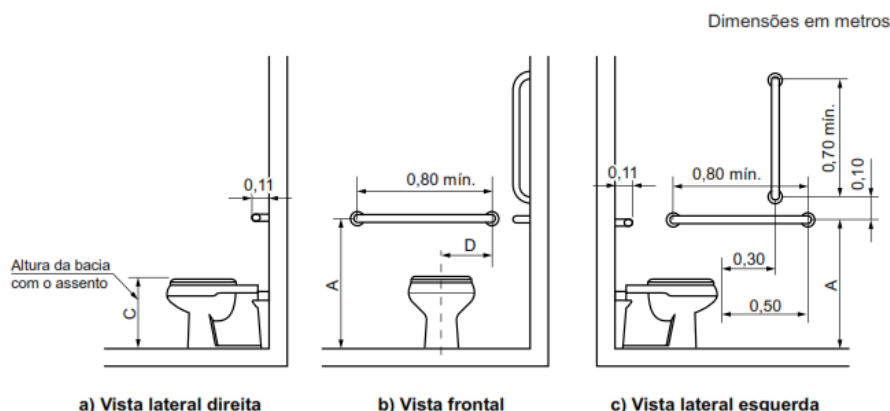

**Bacia convencional com barras de apoio ao fundo e a 90° na parede lateral**

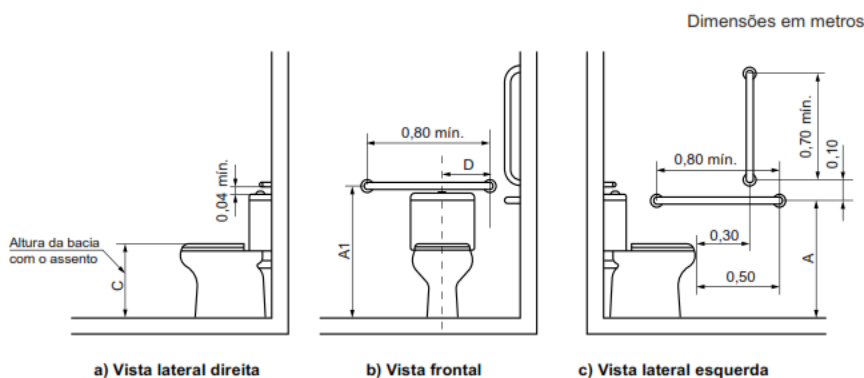

**Bacia com caixa acoplada com barras de apoio ao fundo e a 90° na parede lateral**

## 21.4. PISO TÁTIL DIRECIONAL E/OU ALERTA, DE CONCRETO, COLORIDO, P/ DEIFICIENTES VISUAIS, DIMENSÕES 25X25CM, APLICADO COM ARGAMASSA AC-II, REJUNTADO

O piso tátil de alerta consiste em um conjunto de relevos de seção tronco-cônica sobre placa, integrados ou sobrepostos ao piso adjacente, conforme dimensões constantes na Tabela 1 e Figura 1.

**Tabela 1 – Dimensionamento dos relevos do piso tátil de alerta**

	Recomendado	Mínimo	Máximo
Diâmetro da base do relevo	25	24	28
Distância horizontal entre centros do relevo	50	42	53
Distância diagonal entre centros do relevo	72	60	75
Altura do relevo	4	3	5

NOTA Distância do eixo da primeira linha de relevo até a borda do piso igual a 1/2 distância horizontal entre centros.

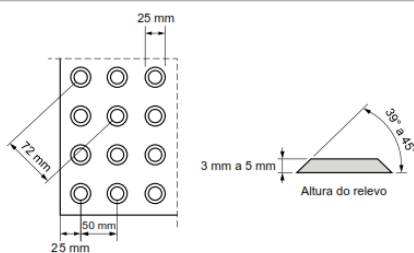

NOTA Recomenda-se a utilização de relevos de forma tronco-cônica, que apresentam melhor conforto ao se caminhar sobre a sinalização tátil.

**Figura 1 – Relevo do piso tátil de alerta**

As dimensões de largura dos pisos táteis de alerta para formar a sinalização tátil de alerta, citadas ao longo desta Norma, são medidas conforme a Figura 2.

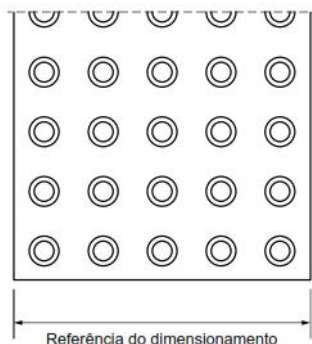

**Figura 2 – Referência de dimensionamento do piso tátil de alerta**

Os relevos táteis de alerta consistem em sinalização tátil de alerta aplicada diretamente no piso, conforme dimensões e distâncias constantes na Tabela 2 e na Figura 3.

**Tabela 2 – Dimensionamento dos relevos táteis de alerta instalados diretamente no piso**

	Recomendado	Mínimo	Máximo
Diâmetro da base do relevo	30	25	30
Diâmetro do topo do relevo	1/2 a 2/3 do diâmetro da base		
Distância horizontal e vertical entre centros do relevo	Diâmetro da base do relevo + 20		
Altura do relevo	4	3	5

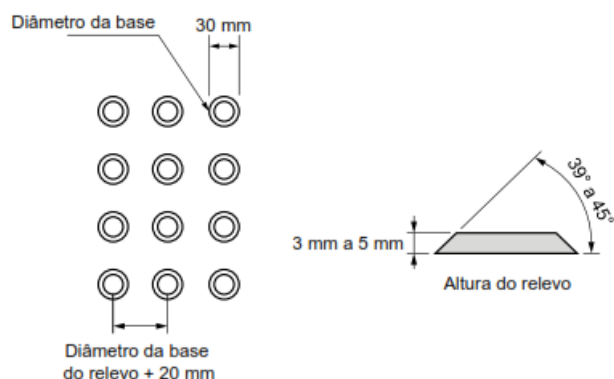

**Figura 3 – Relevos táteis de alerta instalados diretamente no piso**

O piso tátil direcional consiste em um conjunto de relevos lineares de seção tronco-cônica, conforme dimensões constantes na Tabela 3 e Figura 5.

**Tabela 3 – Dimensionamento dos relevos do piso tátil direcional**

	Recomendado	Mínimo	Máximo
Largura da base do relevo	30	30	40
Largura do topo do relevo	25	20	30
Distância horizontal entre centros de relevo	83	70	85
Distância horizontal entre bases de relevo	53	45	55
Altura do relevo	4	3	5

NOTA Distância do eixo da primeira linha de relevo até a borda do piso igual a 1/2 distância horizontal entre centros.

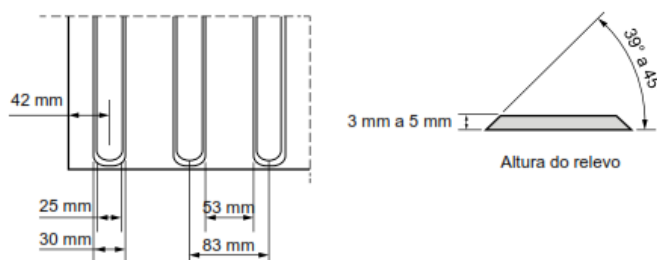

**Figura 5 – Relevo do piso tátil direcional**

As dimensões de largura dos pisos táteis direcionais para formar a sinalização tátil direcional, citadas ao longo desta Norma, são medidas conforme a Figura 6.

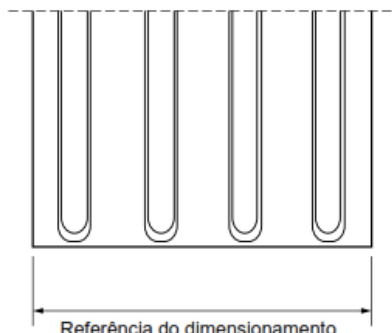

**Figura 6 – Referência de dimensionamento do piso tátil direcional**

Os relevos táteis direcionais consistem em sinalização tátil direcional aplicada diretamente no piso, conforme as dimensões constantes na Tabela 4 e na Figura 7.

**Tabela 4 – Dimensionamento dos relevos táteis direcionais instalados diretamente no piso**

	Recomendado	Mínimo	Máximo
Largura da base do relevo	40	35	40
Largura do topo do relevo	Largura da base do relevo – 10		
Distância horizontal entre centros do relevo	Largura da base do relevo + 40		
Altura do relevo	4	3	5

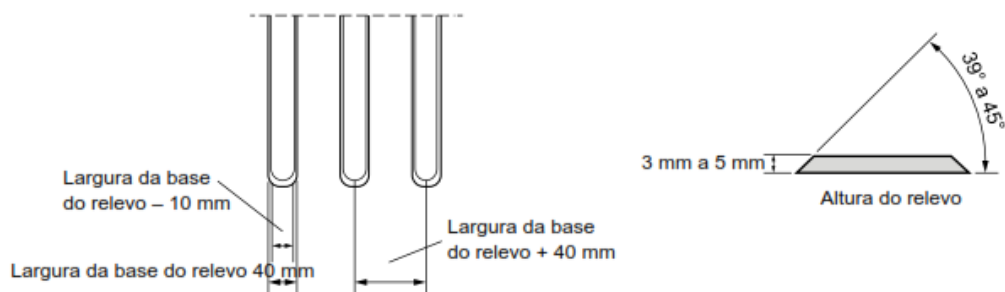

**Figura 7 – Relevos táteis direcionais instalados diretamente no piso**

As dimensões de largura dos relevos táteis direcionais instalados diretamente no piso para formar a sinalização tátil direcional, citadas ao longo desta Norma, são medidas conforme a Figura 8.

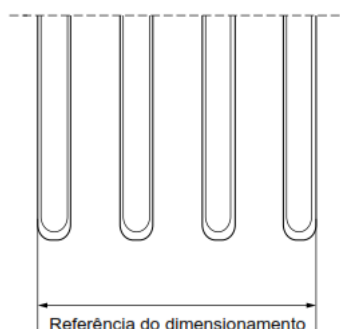

**Figura 8 – Referência de dimensionamento da sinalização tátil direcional**

## Contraste de luminância

A sinalização tátil direcional ou de alerta no piso deve ser detectável pelo contraste de luminância (LRV) entre a Sinalização tátil e a superfície do piso adjacente, na condição seca ou molhada. A diferença do valor de luminância entre a sinalização tátil no piso e a superfície adjacente deve ser de no mínimo 30 pontos da escala relativa, conforme a Figura 9. Deve ser evitado o uso simultâneo das cores verde e vermelha.



Figura 9 – Contraste de luminância

A Figura 10 indica os contrastes recomendados entre as cores da sinalização tátil e do piso adjacente. Deve prevalecer o contraste claro-escuro percebido pela maioria da população, com quaisquer que sejam as cores determinadas.

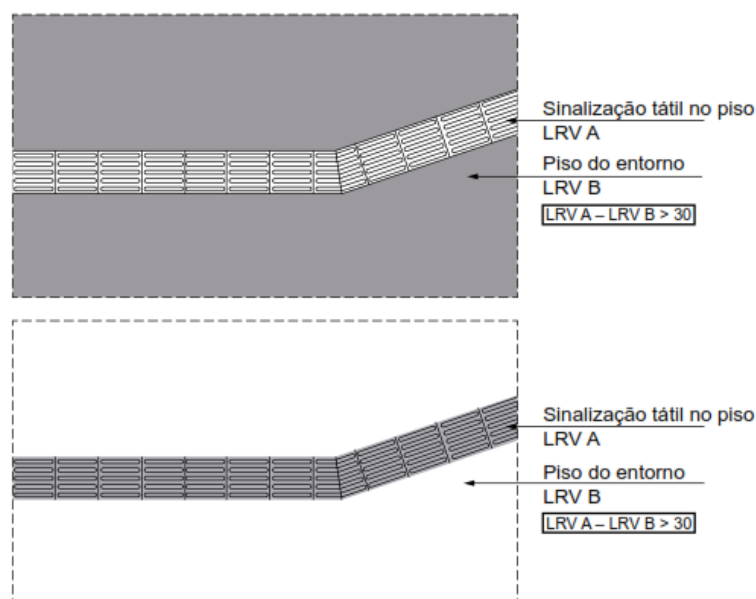

Figura 10 – Contrastes recomendados

A sinalização tátil de alerta deve medir entre 0,25 m e 0,60 m na base e no topo de rampas, com inclinação  $i > 5\%$ . Na base não pode haver afastamento entre a sinalização tátil e o início do declive. No topo, a sinalização tátil pode afastar-se de 0,25 m a 0,32 m do início do declive, conforme a Figura 14. Rampas com  $i < 5\%$  não precisam ser sinalizadas.

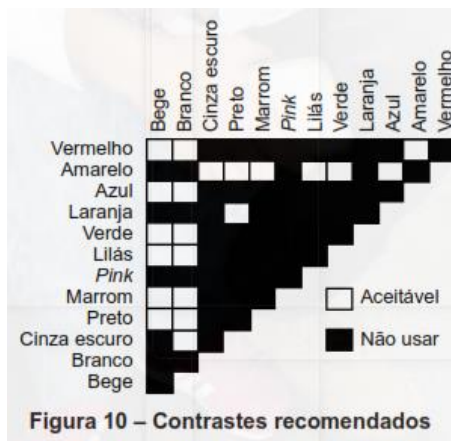

Figura 14 – Rampas fixas com  $i \geq 5\%$

## Travessia de pedestres

Os locais de travessia devem ter sinalização tátil de alerta no piso, posicionada paralelamente à faixa de travessia ou perpendicularmente à linha de caminhamento, para orientar o deslocamento as pessoas com deficiência visual, conforme as Figuras 22 e 23. Para dimensionamento dos rebaixamentos de calçadas, consultar a ABNT NBR 9050.

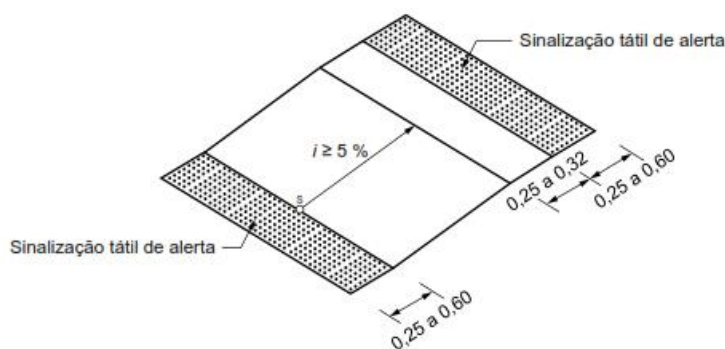

Figura 22 – Rebaixamento de calçada sem rampas complementares



Figura 23 – Rebaixamento de calçada com rampas complementares  $i \leq 5\%$

## Sinalização tátil direcional no piso

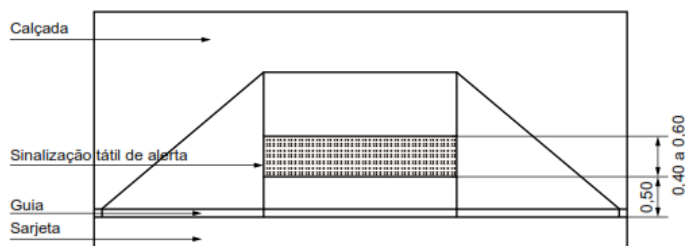

A largura e a cor das faixas que compõem uma sinalização tátil direcional devem ser constantes. A sinalização tátil de alerta utilizada nas mudanças de direção deve possuir a mesma cor da sinalização tátil direcional. Se houver variação de cor do piso adjacente nos diferentes ambientes pelos quais passa a sinalização tátil direcional, deve ser utilizada uma única cor que contraste com todas elas ao mesmo tempo.

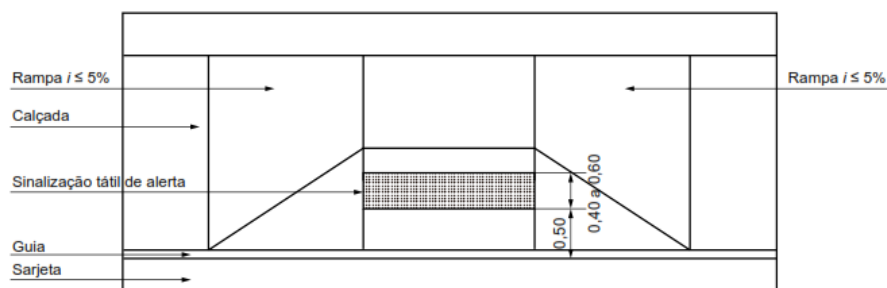
Quando o piso do entorno for liso, é recomendada a largura  $L$  entre 0,25 m e 0,40 m, conforme a Figura 44.



Figura 44 – Sinalização tátil direcional

Quando o piso do entorno não for liso, é recomendada a largura  $L$  entre 0,25 m e 0,40 m, acrescida de faixas laterais lisas, com mínimo de 0,60 m de largura cada uma, para permitir a percepção do relevo da sinalização tátil no piso, conforme a Figura 45.

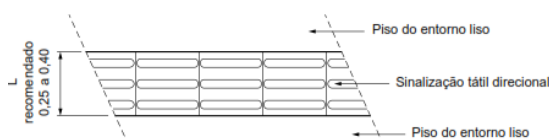

Figura 45 – Sinalização tátil direcional em piso com faixa lateral com piso liso complementa

## Assentamento da sinalização tátil no piso

### Recomendações gerais

É recomendado que os pisos táteis sejam assentados de forma integrada ao piso do ambiente, destacando-se apenas os relevos, conforme a Figura 75.

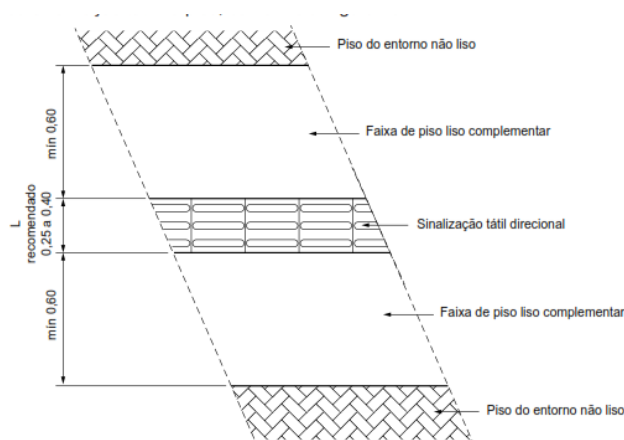

Figura 75 – Detalhe do piso tátil integrado ao piso

## Pisos táteis sobrepostos

Admite-se o uso de pisos táteis sobrepostos ao piso acabado, sendo considerada a altura do relevo como a altura total do piso sobreposto. O desnível entre a superfície do piso acabado e a superfície do piso tátil não pode exceder 2 mm, devendo ser chanfrado nas bordas, a 45°, conforme a Figura 76.

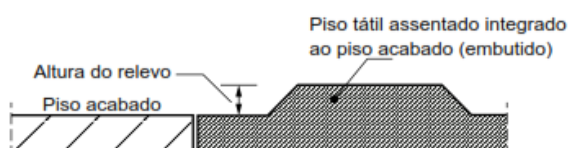
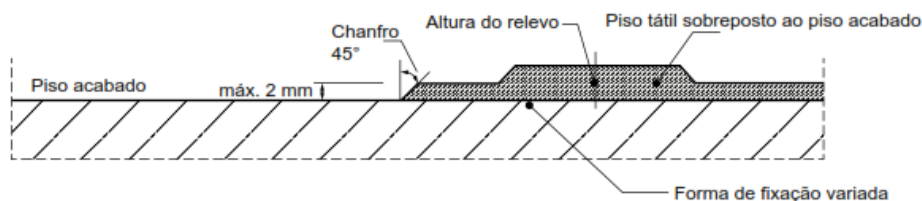

Esta figura é indicativa da posição do piso tátil em relação à superfície do piso acabado, cuja forma de fixação deve proporcionar resistência de arrancamento.

**Figura 76 – Detalhe do piso tátil sobreposto ao piso acabado**

## Relevos táteis aplicados diretamente no piso

Os relevos táteis aplicados diretamente no piso devem ser posicionados no piso conforme a Figura 77.

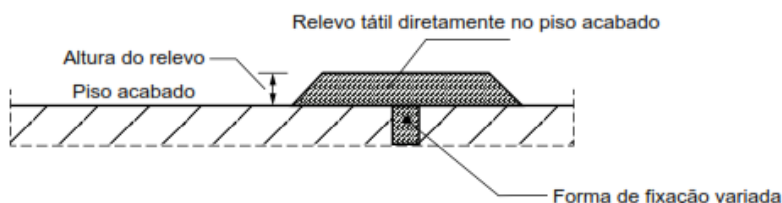

A forma de fixação deve proporcionar resistência de arrancamento.

**Figura 77 – Detalhe dos relevos táteis aplicados diretamente no piso**

*Local Aplicação:* Conforme projeto de acessibilidade

**OBSERVAÇÃO:** O ITEM 22 ABAIXO CITADO ESTÁ EM ANEXO EM FORMATO DE MEMORIAL DE ACORDO COM NORMATIVAS E RESPONSABILIDADES DOS PROFISSIONAIS DAS RESPECTIVAS ÁREAS.

## 22. FUNDAÇÃO-RESERVATÓRIO 3.000L

## 23. SERVIÇOS COMPLEMENTARES

### 23.1. PILAR DE MADEIRA LARGURA \*15X15\*CM

---

**23.2. INSTALAÇÃO DE CORRENTE DE AÇO GALVANIZADO, ELO CURTO COMUM E=12,5 MM (3,168KG/M), COM SOBRA DE 80 CM ENTRE OS PILARES DE MADEIR**

**23.3. FORNECIMENTO E INSTALAÇÃO DE PERGOLADO**

**23.4. LIMPEZA DE PISO CERÂMICO OU PORCELANATO COM PANO ÚMIDO.**

**AF\_04/2019**

**23.5. LIMPEZA FINAL DA OBRA**

Será de responsabilidade da empresa a retirada de toda sobra de material e limpeza do local de trabalho.

Os serviços de limpeza geral deverão ser executados **SEMANALMENTE** com todo cuidado a fim de não se danificar os elementos da construção. A limpeza fina de um compartimento só será executada após a conclusão de todos os serviços a serem efetuados neste, sendo que após o término da limpeza, o ambiente será trancado com chave, sendo impedido o acesso ao local.

Ainda ao término da obra, será procedida uma rigorosa verificação final do funcionamento e condições dos diversos elementos que compõem a obra, cabendo ao Construtor refazer ou recuperar os danos verificados.

A limpeza de pisos e revestimentos cerâmicos será feita com o uso de ácido muriático diluído em água na proporção necessária. As ferragens deverão ser limpas com palha de aço e algum polidor para cromados.

Os vidros deverão ser limpos mediante o uso de álcool e pano seco. Os granilites serão limpos mediante o uso de sabão neutro. As louças e metais serão limpos com o uso de detergente apropriado em solução com água.

## NOTAS E OBSERVAÇÕES

- a) Todas as informações necessárias para sanar possíveis dúvidas estão descritas neste memorial e nas pranchas dos projetos;
- b) Caso haja dúvidas na execução das instalações e as mesmas não forem sanas após a leitura deste memorial, o proprietário poderá entrar em contato com o autor dos projetos;
- c) Quaisquer alterações nos projetos deverão ter a autorização do autor dos mesmos.

Cuiabá, 29 de Novembro de 2021.

---

**NATHACHA DE CARVALHO LUIZ**  
*Arquiteta e Urbanista*  
CAU nºA1031317